朝鮮日報 朝刊
本紙朝夕刊十二面

社說
家賃抑制說

一

衣食住는 人間生活에 있어서 [illegible] 經濟的條件이어다 그러며 近代의商工文明이 發達함을 따라서 人口의 都市集中이 可驚할 速度로 進行되고 이에隨伴되는 現象으로 나타나는것이 住宅難問題다 더욱이 中小産階大衆에게는 衣食問題도 크지아니한바아니지만 住宅問題는 可謂 都市生活에있어서 한緊急이라고 할만치 重大한 問題다 現下 商工方面으로 躍進을 거듭하고 있는 朝鮮의 都會에서는 이住宅問題가 都市의 諸問題中에 가장 緊急한 解決을 要하는것으로 當局은 勿論 一般識者間에서도 이 問題의 解決을 爲하여서 關心이 적지안하던것이다.

二

傳하는바에 依하면 總督府社會課에서는 住宅調査를 施行한後에 家賃의抑制를 實行하려고 强力的取締法規의 制定을 考慮中이라고한다 特히 家賃의 月額을 引上하야서 無理한 誅求를 貪하는 惡家主에게는 斷乎한처벌을 加할 經綸이라고한다 이와가튼 手段과 方法은 無理한 家賃의 引上을 抑制하고 따라서 都市大衆의 銃後生活에 對한 安定度를 增加하는것으로 우리도 賛意를 表하기에 不吝하는바이다.

三

그러나 우에서도 말한바와 가티 今日都市住宅難問題는 人口의 集中과 膨脹에 因由되는것이므로 家賃問題의 根本的解決은 住民의居住할 家屋이 人口에對比하여서充分하여야만 될것이다 朝鮮內各都會地의 近郊地帶는 土地가投機的投資의 目的物이 되어서 價格이 法外로 昂騰되어 잇고 또 建築資材의 缺乏과 高價는 住宅의 新營造에 莫大한 支障이 되어서 여간한 資力을 가지고는 住宅建築을 實行할수가 업는現狀이다. 그러므로 旣營住宅의 所有者는 自然法外의 家賃을 要求하게되고 또 借家人은 울며쏘띠 먹기로 高率의月貰를 내고라도 借家를 아니할수 업는것이다 그러므로 住宅難問題의 拔本塞源的 解決方法은 都會地近郊의 住宅適當地를 府나 邑가든 團體에서 收用하여가지고 實行可能의 計畫으로 府邑營住宅을 多數建築하여서 月賦或은 年賦等方法으로 借家人에게 分讓하는것이 最適切한것이라고한다 또이外에도 이와가튼 方法은 種種 잇슬것이다.

四

家賃을 法的으로 抑制하는것이 비록 暫行的으로라도 效果가 잇슬것은 豫期할수가잇다 그러나 經濟의 原理原則에 背馳되는것은 恒久性을 일키쉬운것이다. 經濟現狀이 制度의 如何로 左右되는것은 勿論이나 그러나 問題解決의 要諦는 原理原則에 順應하여야될것이다. 惡德家主가 跋扈한다고 이것을制裁하려면 또 다른反面에 惡德借家人의 橫頑도 考慮치 아니하면 안될것이다 朝鮮에서의 農地令은 惡德地主를 制裁하엿지만 反面에 惡德小作人을 發生케하여서 小作爭議는 갈수록激化하고 잇는實例를 보아도 家賃抑制가 同一轍을 踏을 念慮가 업지아라 그러므로 家賃抑制라는 目的이 조라고하더라도 그것을 達成하는 手段과 方法에 對하여서는 最善의 注意를 다하여저 萬遺憾이 업게하여야할것이다.

日滿支生産力擴充
四個年計畫內容
完成後엔鐵鋼等十種自給自足

【東京電話同盟】日滿支를通하는 生産力擴充計畫의 具體的內容에關하야 靑木企劃院總裁는 八日午後의 衆議院豫算總會에서 堤康夫郎氏(民)質問에對하야 前番秘密會에서한 說明 一部를 如左히 言明하엿다

◀昭和十三年度를 基礎으로하야 昭和十六年度에完成할 境遇의 生産力增加比率

一、鋼材 普通鋼六割增 特殊鋼二倍 鋼塊六割增 銑鐵二倍 鐵一倍半
二、石炭 三割强增
三、輕金屬 아루미늄數倍 마구네슘十倍
四、銅 八割强增
五、鉛 約九割增
六、亞鉛 約七割增
七、錫 倍額
八、石油及人造燃料 自動車用揮發油 天然三割强增 人造三十倍 重油 天然四割增 人造九倍 無水酒精 十三倍强
九、曹達 二割增 苛性曹達四割增
十、工業鹽 六割五分增
十一、硫安 四割增
十二、펄프 製紙用三割增 人絹用二倍와二割强增
十三、金 二割强增
十四、工作機械 三倍와六割强增
十五、鐵道車輛 機關車三割增 客車七割强增 貨車五割增
十六、自動車 五割增
十七、羊毛 三倍와四割增

◀昭和十六年度末 日滿支三國自給自足品目

一、鐵鋼 二、石炭 三、輕金屬 四、亞鉛 五、曹達 六、硫安 七、펄프 八、鐵道車輛 九、自動車 十、船舶

(寫眞은 靑木總裁)

險業法改正法案外 三法案을 委員長報告대로 可決할터이다 또 午前十時부터 豫算總會 各委員會를 開催할터이다

近衛公微恙

【東京電話同盟】近衛樞府議長은 感氣로 八日樞府定例參集日에는 缺席하엿다

米大西洋岸 陸海合同演習

【華盛頓七日發同盟】米國陸海軍當局은 來月下旬 太西洋岸의一定地方에서 陸海合同演習을 擧行할터이라고 七日如左히發表하엿다

米國陸海軍當局은 [illegible]方面으로부터 [illegible]下에 來四月十七日부터 一週間에亘하야 뉴잉글랜드地方에서 陸海合同演習을 擧行한다 [illegible] 五萬 航空機三百臺以上이 이에 參加할터이다 東部沿岸地方에서 行하는 演習中에는 最大의것이 될것이다

海荒鷲群 南北支서猛活動

【上海八日發同盟】艦隊報道部八日午後四時發表

◀北支方面戰況
一、數日來 我艦隊의作戰行動에 呼應하기爲하야 ○○川○○江部隊는 昨七日 同河口의 殘多의水中陣[illegible]

鐵道材料輸送次 國府貨物揚備船契約

【香港八日發同盟】現在香港에서는 我陸軍의 攻略以來로 蔣介石이 歐米各國에서 購入한鐵道材料가 多數山積되어 잇는데 最近蔣政府는 西南經濟[illegible]

數十機大編隊로
赤色路線全地域을猛爆

【漢口八日發同盟】中支軍八日午後六時發表

一、我陸軍航空部隊는 三月七日 惡天候를무릅쓰고大擧하야 赤色路線 全地區에亘하야 空襲을決行하엿다

即 그數十機의 大編隊는遠히 멀리 [illegible]을베처 蘭州西北二百五十키로의 赤色路線上의要地永昌을空襲하야 그軍事施設을 猛爆하고 驛站涼州(蘭州西北九百三十키로)上空을 [illegible] 午前後 三十分間에 亘하야번갈러 그軍事施設 飛行場을爆擊하고 또地에 [illegible]하자 [illegible]를도히하야 再次 西安을[illegible]하야 猛爆을加하야 多大한 損害를 주어섯다 그리고 全機無事歸還하엿다

二、江北戰線에協力한 我田中(?)部隊長의數機는 八日正午 漢口、宜昌、公路要地荊門(安陸西方廿五키로)에 集結中인 敵部隊를 또 [illegible]部隊長等의十[illegible]

◀南支方面의狀況

一、廣州攻擊을 企圖한 海軍航空隊의 精銳部隊는 壯烈한機銃火를 무릅쓰고 同市城內陣地를 爆擊하야多大한 損害를 주엇다 그리고 陽江方面에서同[illegible] 一部隊는 [illegible]

二、[illegible] 皐寧、阜寧方面攻擊의[illegible] 東坎鎭(阜寧北方廿四키로)의敵을 爆擊하고 更히同地附近에잇던 敵의密集部隊及軍用自動車群을 銃爆擊하야 四散粉碎하엿다

그리고 別動隊는 [illegible]에서 敵陣地防空部隊及 [illegible]을 爆擊하고 [illegible]附近道路上의 敵集部隊約 二百名을 攻擊하야 潰走시킨外에 그一部는 ○○湖[illegible]江部隊의 作戰에協力 五新港의 敵陣地를 粉碎하야 多大한戰果를 거두고 各部隊는 全機無事歸還하엿다

米穀配給法案과
新市場設置方針

【東京電話同盟】八日衆議院米穀配給統制法案委員會에서 河野一郞氏(政友)로부터 本法案實施에依하야 新設될市場數及 取扱指定數量等에對하야 質問한데對하야 周東米穀局長으로부터 新市場의開設方針及 取扱豫定數量에對하야 如左히說明하엿다

◀周東米穀局長

一、新市場은 現在淸算及正米取引所가잇는 個所에 許可할方針이다 本法의實施에當하여는 更히米穀의集散 移動狀況 取引所의 利用狀態等을 參酌하야 市場開設을許可할方針이다

一、日本米穀會社의 取扱豫定數量은 實物取引 一千五百萬石以上 價格販賣高의五割 朝鮮移入米의五、六割 臺灣米의 大部分

二、未着物取引 一千五百萬石 質外輸出米의五割 朝鮮米移入高의五割 臺灣米移入高의 大部分

三、在淸算取引所의 取扱高의約 三割

다、延取引 一千二、三百萬石現

米國은恒常保持
"五·五·三海軍比率을 米國은恒常保持"
리海軍作戰部長言明

【華盛頓七日發同盟】米海軍作戰部長은 七日新聞記者團과의 會見에서 『日本이 今後最大의軍備를가진 海軍國에 對하야相對的作戰上必要한 軍備에 達함을目標로하고잇다고 言明한것은 米國軍備充實에 汲汲하고잇는 米國海軍當局에 相當한 衝擊을준模樣으로 作戰部長리提督은 七日 新聞記者團과의 會見에서 『日本이 그가튼決意라면 米國도多數軍艦을 建造하지안흐면 안된다」는旨를 如左히 言明하엿다

萬若外國이 그海軍力을 實質的으로 增加하면 米國도 海軍力을 增加할必要가잇다 米國은從前의 五、五、三의海軍比率을 適當한것으로생각하고잇스므로 米國은 恒常이 比率에步調를 마추어建艦해가지안흐면안된다

(寫眞은 리作戰部長)

米中立法改正을 루大統領示唆

【華盛頓七日發同盟】루즈벨트大統領은 七日新聞記者團과의 會見에서 中立法改正問題에 對한質問에對하야 現行中立法은 和平促進에 寄與하지못한다는 見地에서 그改正을 行할意思가잇는듯이 示唆하야 注目을 끌고잇다

大統領의 言明要旨는다음과갓다

現行中立法이 和平促進에寄與하지못하고 오히려 戰爭의危險을釀成하고잇슨 結果가되엇는것은 遺憾이다 그러나 政府도서는 아직 中立法改正問題를 具體的으로 考慮하고잇지는안다

阜寧占領

【新浦八日發同盟】東部隊는 나四日 新安鎭을 占領後 東方으로向하야 阜寧攻略을 開始하야 七日午後四時 完全히 이를占領하엿다 이戰鬪에서 敵의遺棄死體는 二百 捕虜五十 我軍은 輕傷者七名이엇다

米海軍、六千噸級
巡洋艦四隻建造

【華盛頓七日發同盟】米海軍次官 찰스·에디손氏는 七日新聞記者團과會見하야 米海軍은 今番六千噸級巡洋艦四隻을 建造키로된旨如左히말하엿다

海軍은 루즈벨트大統領의 裁可를 얻어 今番一千二百萬弗豫算으로 六千噸級巡洋艦四隻을 全部民間造船所에서 建造케

需給逼迫될境遇
糧米以外農家米販賣强制
櫻內農相、衆院서言明

【東京電話同盟】八日午後衆議院米穀配給統制法案委員會에서 政友會의小山田義孝氏가 『農家의貯藏米에對하여도 命令을發하고販賣를 强制할터인가』고 質問한데 對하야 櫻內農相은 『極端으로需給이 逼迫되어 오는境遇에는 第四條에基하야 農家의 飯米以外의것에關하여도 그러한措置를取한다』고販賣를 强制할境遇가잇슴을 言明하엿다

保證限度擴張法案
昨日、衆議院에提出

【東京電話同盟】政府는 支那事變을 契機로 兌換銀行券發行高의 增加의趨勢에鑑하야 更히兌換銀行券의 保證發行限度의 臨時擴張을 行하고저 昭和十三年法律第六十四號中 改正法律案兌換銀行券保證發行限度의 臨時擴張에關한件)及 朝鮮銀行券臺灣銀行券의 保證發行限度의 擴張에關한 法律案을 七日의 院內回章閣議에서 決定, 勅裁를經하야 八日衆議院에提出하엿다

朝鮮銀行券及 臺灣銀行券의保證發行限度의 擴張에關한 法律案의內容은 如左하다

朝鮮銀行法 第二十二條 第二項中 一億六千萬圓이라한것을 當分間 一億六千萬圓으로함

臺灣銀行法第九條第二項中 五千萬圓을이라한것을 當分間八千萬圓으로함

附則

本法施行의期日은 勅令으로써 이를定함

本法은支那事變終了後 一個年以內에 廢止함

九日의兩院

【東京電話同盟】貴族院은 九日午前十時 本會議를 開催하고鑛業法中改正法律案外五案을 順次上程하야 委員에附託한다음 朝鮮事業公債法案外五案을 委員長報告後 可決할터이다

衆議院은 午後一時부터 本會議를열고 映畫法案外六案을 順次質疑한後 委員에附託하고 保

第三國의經濟封鎖
憂慮할必要업다
外相、物動計畫의所信을確答

【東京電話同盟】八日의 衆議院豫算總會는午後一時五十一分再開 川島正次郎氏(政友) 軍部工場과 民間工場과의勞銀平均化方策如何

成田厚生省勞働局長 大體로大差는업다 賃銀統制에 關하여는 總動員法勅令의 立案을 準備中이다

石渡藏相 官廳勞働者에는 恩給이라든지 共濟組合等 福利施設이잇스므로 民間側의 賃銀이만타고해서 官廳側에서 勞働者補充에 困難한일은업다

川島氏 具體的으로如何한 點을 硏究하고잇는가

成田局長 勅令內容은 賃銀規則의屆出과 初給賃銀의 規定이다 그리고 賃銀이 不當하게 뛰던지 적다던지할境遇는地方長官이 命令으로써 是正할 것을 定하려한다

本方針如何

八田商相 職工의 爭奪防止와賃銀이 不當하게오른것을 制하야 惡性인물레防止에 備하기爲해서다

川島氏 初任給의 程度如何

成田局長 大體로 府縣別로現狀을 調査하야 最高最低勞銀을定하야 幅이잇도록하려한다 이勅令은主로 民間工場에 適用하고官營工場에는 適用치안는것이原則으로 初任給에 關하여는官廳側도 이에準據하야 事實上同等의 取扱을 하려한다

町田軍務局長 勅令이 나오면陸軍으로서는 準據하려한다

川島氏 總動員法第十一條 主管官廳은 어데로決定하려는가

石渡藏相 大藏省所管으로는 財政局이 主管局이되고 地方廳으로는 稅務署가 各業者의內容을 檢討하야 資材를 徵하는事務에 當한다

川島氏 政府의賃銀政策에關한根本方針如何

川島氏 새로히 總動員法發動할準備가잇는가

靑木企畫院總裁 只今은 前番審議會에서 審議한 以外에는생각하고잇지안타

川島氏 小麥、棉花를 日本으로부러北支로 輸出할 計畫인가

石渡藏相 小麥은海外支拂을 避하려는點으로 말하면 內地産小麥을 北支로가저가는것이조호나內地의 小麥은 價格이騰貴이엿슨즉 結局滿洲가든데서 輸入할수바게업다 棉은北支에輸出하여도 外貨獲得이 안되니까 그다지 輸出할수는업다

川島氏 生産力擴充을 急히하기爲하야 此際에 多額의金을海外로現送할것이如何

藏相 輸出增進其他各般의 外貨獲得策을 講究치안흐면 金의現送은 不能하다.

川島氏 政府의말하는 生産配給消費에亘한 綜合的物價對策의內容如何

八田商相 只今까지의物價對策은 應急策이엇다 將來도 이應援應急의對策은 必要하나 他方長期建設에 卽應할 恒久的物價政策을 必要로함으로 物價委員會를 擴大强化하야 活動을開始하야 가장公正安當한物價를 決定하야 無理가업는 物價對策을 講究하여가려한다

川島氏 事變前의 物價를 目標로適正한 價格을 算出할것이아닌가

商相 目標는 事變前의 價格에 두고이를 基礎로適正한 價格을 決定코저 여러가지로 考慮中이다

川島氏 生絲價格은 얼마程度로 抑制하야 絹物價格을 決定할러인가

商相 生絲는第三國에 팔때엔비쌀수록 조타 그러나 第三國의 다른物價關係도 無視할수는업

石川經理局長 陸海軍間의 單價統一은 必要한일로 今後도注意하려한다

板垣陸相 軍需品資材價格을適正히하는 考慮치안흐면 안됨으로將來充分히 考慮하려한다

川島氏 日蘇漁業交涉其後의 經過如何, 英佛과의 接近과가든 關聯이잇는것이아닌가

有田外相 日蘇漁業交涉은 今年에들면서 數回交涉을거듭하엿는데 그交涉에서는 別로새로운進展이업섯다 繼續交涉을거듭하야 我方의主張貫徹에努力할생각이다 또最近 英國等이蘇聯과의間에 接近하고잇슴도 잘아나 이것이漁業條約交涉에 影響이잇스리라고는 생각지안는다

川島氏 第三國의經濟封鎖에依한 我國의物動計畫生産力擴充計畫에 影響되는것이업는가

外相 日本의東亞新秩序建設과 遂行關係로 英佛米와日本과의

스니까 自然限定하게된다 그러나 할目로 高下될수도 잇스므로 大局的으로 決定한다 一月十日 八百八圓線의 價格으로써 應急對策을 取하엿는데 이는여러 方面으로보아 適當하다고본 까닭이다

川島氏 軍需品의 單價問題에關하야 陸海軍間에 統一이 업지안흔가 어떤單價決定機關을 設置할의 必要치안흔가

問에 諸般關係가잇는것은周知하는바로 其中米國의對將크레디트 英國의對蔣輸出等으로써日本에對한 經濟壓迫이라고하는사람도잇스나 經濟封鎖, 經濟制裁의重大한것은 彼等도잘알고잇고 또單純히經濟的으로보더라도 이로써엇는것도 損害를보지못하는것도 알고잇스니까 그것은 容易히 行하리라고 미더지지안는다 그러나 萬一을생각하더라도 絕望이라고말할것은업다 物動計畫에關하여는 政府에 確實한腹案이잇다

萬難을排除코
生産力擴充斷行
首相、堤氏質問에答辯

堤康次郎氏(民)政府는 最近諸般計畫을秘密히하고잇스나 生産力擴充計畫에關한 計畫等은 國民에게 그內容을알리고 國民의 總協力을엇는것이 所以가되지안흔가

靑木企畫院總裁 生産力擴充計畫의 內容은 貿易하지는안코 이것이 完成되면 我國의經濟力、國防力은面目을一新한다 이를公表하야 國民에게 多大한希望을주는點에對하여는 全然同感이다 다만今日의戰爭은 國力戰이다 我國力을 外國에게 推測케함은 作戰上의 不安이엇

스므로 對外的考慮에서 秘密히하고잇다 그러나 이目的에 反하지안는程度에서 國民에게 알리는方法에 關하여는 考慮를 하고잇다

堤氏 外國은 我國力을 多少히 推測하고잇스므로 實數를公表함이如何

堤氏 生産力擴充計畫遂行의政府의決意如何

平沼首相 政府는 萬難을排除하야 遂行할決意이다

堤氏 汪의聲明에依하면 撤兵할 파가든 印象을주는 文句가잇섯는데 이에對하야 何等의聲明을 하지안는가

外相 日本의方針은 十二月二十二日의 近衛聲明으로 明白하므로 再次聲明할 必要가업다

川島氏는 繼續하야 國民의緊張缺如를 指摘하야 首相의所信을 質問하자

平沼首相 이大豫算을 實行함에는 非常한困難을 遭遇할것을 覺悟하고잇스나 이非常時局은 本來官廳의 힘만으로는 突破할수업는것이다 各方面과 充分히 連絡할必要가잇슴은 말할것도업다

堤氏 汪兆銘에對하야 質問한즉 有田外相 勿論 汪兆銘의 行動과 日本政府의間에 何等關係가업는것은 明白하다 日本政府는 新聞紙에서 아는것以外에 何等情報도업섯다 이로보아도 明白하지안는가

堤氏 支那大陸에 長期駐兵의必要가잇다고 생각하는데 舉國的으로 明白히해주기바란다

板垣陸相 이問題는 聲明에 說明한바와가티 防共의目的 治安維持의目的과는 其他의 理由에서 相當히長期에亘하야 駐兵할것으로 생각한다

堤氏 駐兵의 範圍는 相當廣範圍가 아니면 안된다고 생각하는데 如何

板垣陸相 將來에있어서 그當時의 情勢에 應하야 適當한 考慮를하지안흐면 안된다

堤氏 支那側의 兵力으로 治安維持가 되는곳은 이에當케함이 조치안흔가

陸相 占據地域의 治安維持의必要는 勿論으로 專心이에努力하고잇다 兵力에는 限度가잇스므로 到處에 日本軍을 配置함은 至難하므로 可及的速히 支那側의 兵隊를 使用하도록하려고 생각하고잇다

堤氏 治安維持의 責任을 마튼以上 이에對하야 日本의 決意를 明白히 聲明함이 如何

陸相 只今의 問題로서 兵力의 配置는 用兵에 關하므로 말할수업스나 駐兵이長期에亘하면 그럴必要가업다

堤氏 大陸의兵力을 維持하기爲하야 現地에서自給自足을講하야 現地調辦主義를 取함이 必要하지안는가

陸相 兵力維持에對하야 經濟的軍備의充足은 確信을가지고잇다 卽 支那의物資를 利用할方面에서도 支那側을努力케할方面에서도 充分考慮하고잇다

다 衣食住와가티 民間에큰配泊을加하지안는限 크리케하려하고 또그러케하고잇다 또自身의힘으로도 物資를徵收한는 여目的에關하는것이다

堤氏 財政上의 負擔問題에對하여考慮하고잇는가

陸相 支那로하여금 協力케함은 質問한것과가튼 點을가르쳐고잇다 將來에 防共이란點에서支那의 國民도 반가히여 財政上의 部門等에 協力해올것으로 생각한다

이것으로 堤氏의 質問을마치고 同四時三十五分政府의 希望에依하야 秘密會에 들어갓다가 午後七時五十八分 秘密會를 마치고 同八時散會하엿다

船員保險法案
昨日、閣議서決定

【東京電話同盟】現內閣의 重要社會立法인 船員保險法案은 八日午後의 院內回章閣議에서 決定을 보앗스므로 九日衆議院에 提出할手續을 取하기로 되엇다 卽本法案은 船舶乘組員 健康保險及 生活安定을 目的으로한社會保險으로서 適用範圍는 內地十萬人 外地二萬人 計十二萬人으로 豫算關係는 十四年度 準備費十一萬圓 十五年度 實施費十六萬圓으로 되어잇서 모두國家財政의 形便으로 原案보다不得已 減額하게되엇다 案의內容도 年金에對한 國庫負擔이 五分之一(原案三分之一)로 減縮修正을 보것이다

辭令

(三月八日附)

總督府事務官 高尾甚造
總督府實物古蹟名勝天然記念物保存會委員被仰付

命第一部員及第二部員

本社參觀(三月八日)

◀京城保育學校生徒四十七名(引率者金聖愛氏)

人事·集會

◀木野藤雄氏(總督府產金課長)八日午後四時十五分京城驛發東京에出張

夕刊後市況 八日

◆各地 期米 後止◆

	當限	中限	先限
大阪			
群山	—	三三·五〇	三三·五〇
木浦	—	三三·四〇	三三·四〇
下關	—	—	—
名古	—	—	三六·三〇

◆各地 商品 後引◆

	當限	先限
橫濱生糸	一〇〇〇〇	九六〇〇

小學校 中學校 女學校 卒業者의 成功의登龍門

自宅세미날制(硏究組織) 學校式確實教授
我國最大의綜合(各科綜合) 大學制大組織
高等官·判任官·辯護士·辨理士·計理士·鐵道員·警察官 滿洲國司法官·書記官·執行官·律師·警士·警長養成 中學校·商業學校·工業學校 卒業資格獲得指導
本學은我國最大의 綜合大學制組織下에日本無比의 長距離 最新式優秀徹底教授로써地方自宅에있으며 容易完全하게各種資格을獲得시켜서반드시成功케한다

十科編成 綜合大學制大組織
日本無比最新教授(テレパカルト)
帝國法政大學院 學生(募集)
昭和十四年度(長距離)

自宅에居하면서 學校에다니는것과 同一한教授

●我國唯一의綜合大學制大組織隔地(自宅에서도學校에서배우는것과가티다)最新教授
●自宅에엇스면서 세미날制(硏究組織)長距離最新式優秀徹底教授
●各種專門諸學科와가티中等普通學全科의(系統的實踐的)教授
●工業躍進時代에即應하야工業技術者로의速急指導

中學科 テレパ教授
商業科 テレパ教授
工業科 機械科 テレパ教授
旋盤工 仕上工 製圖工 養成科 テレパ教授
判任文官 養成科 テレパ教授
鐵道員 養成科 テレパ教授
警察官 養成科 テレパ教授
大學部 高文資格科 テレパ教授
大學部 法律學專修科 テレパ教授
大學部 法律學 普通學 兼修科 テレパ教授

●本學各科中一科를選定하야即時入學手續하라
本學은我國最大의綜合制大組織下에適切한長距離最新式優秀徹底教授法으로써 全日本清少年을爲하야 新學期新學生의 入學申込受付開始했다 全日本의靑少年은 本學의 新時代에即한進步的이며且優秀無比의教育을받으라

規則入學案內書 至急-『志望科記入』葉書로請求次第無代進呈함
東京市下谷區上野櫻木町四八
帝國法政大學院

サンエッチ H.H.H. 靴を丈夫にする 靴クリーム

大輪의燒付機간곳마다成功!!
헌タイヤ때는이機械로돈(버리는第一!!)
資金 二百圓이면月收入三百圓 二十圓이면日收入五六圓
振京二二七一六番
東城西大門一丁目八四
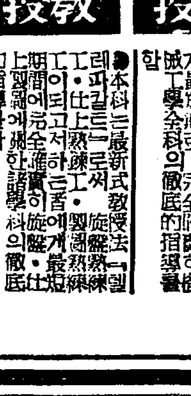
大輪商會

限學生 無料檢眼 午前九時 午后七時
任檢眼担 禹炳公 醫學博士
醫學堂眼鏡店
京城醫專病院眼科指定
京城西洞四街里 電光207

國民靴大特價八圓五十錢
型錄進呈
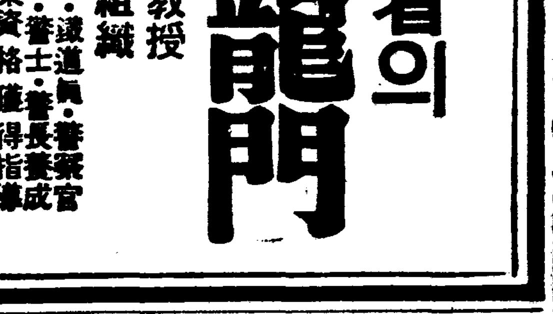
平安製革社

京仁地帶內의大建設譜

直線코-쓰 幅員四十米突의 大經濟道路도計畫!

鐵道도複線으로-蜘蛛網의引込線敷設

五百萬坪田園都市도建設

부평(富平)평야를 중심으로경인일대에빠치는 일대공업지대 건설계획은 드디어 그실현에 옮겨가게되엿는데이 대계획에 따르는당국의 공업용지의 수용, 공업용수도부설, 대운하개착과 공업항등에 대하야는 이미보도한바와갓거니와 이밖게 경인간직선『코-쓰』의 대경제도로(經濟道路)와 경인간의 철도복선계획과오백만평의 대전원도시(田園都市)계획도당면적으로 따라나오게되어 금후경인일대는 문자그대로 비약적발전을하게 되엿다즉

一、폭와 운송은 팔십『키로』이내는 기차보다도 오히려 화물자동차로 하는것이 철신편리한것이므로 경인간에 금후 자동차전용의 폭원사십미의 포장을한 대경제도로를건설한다

二、경인간의 철도를 복선으로하여 건설되는 공장지대를중심으로 거미줄가튼 인입선(引込線)을 부설하는데 그 간선만은 국비로하고 지선은 공장단체 또는사업단체로 하여금하게한다

三、대공장지대의 건설에따라 집중되는 인구를수용하기위하야 또는 급박한 경성의주택난을 완화하기 위하야 경성부근 근교에 오백만평의 대전원도시를 건설한다

지에서 경방을잇고잇는 전 종로회관(鍾路會館)여급 한영히(韓英姬)(二一)로 오래동안 복막염을 앓아 여관생활도못하게되고 생활도 곤난하야 비관끄테 자살을 하려던것이라하며 여여자를 구조한 안명규외세명은 인명구조로 동서에서 표창하리라한다

戀愛失敗한 看護婦飮毒

연애하다가 [illegible] 간호부―[illegible] 길거리에는이 [illegible] 고민하고잇스를 [illegible] 부민병원에 [illegible] 이어 [illegible]

이라한다

富豪의집에 독개비騷動

무당판수의所行으로看做 警察容疑者檢擧取調

서울에도 [illegible] 견지정(堅志町) [illegible] 번지 박재신(朴在新)씨라는 부호의집에 [illegible] 도깨비가 나왓다하야 경찰 [illegible] 하고 거리의화제를 번거럽게하고 잇다 요지음 견지정 어느부호의집에 도깨비가나왓다고 이야기거리가되여잇스므로 [illegible] 서에서는 사실의조사에착수하얏는데 지난오일낫 견지정구십이 [illegible] 하나 가저가것이 [illegible]

[illegible] 도깨비가나왓다 [illegible] 취조를하고잇다

全北道內各種 中等校卒業式

【全北支社發】 전북도내 각중등학교졸업식은 다음과가티 각각 거행하게되엿다한다

▲七日 群山中學 南原農校

▲九日 全州農校 井邑農校

▲十六日 全州工業校

▲十五日 群山高女校

物價金屬專門委員會

今日召集、新公定價格申합터

조선물가위원회에서는 번쩍첨가[illegible] 철기도 [illegible] 모양이다

昨年中 交通事故被禍者 死傷三千三百名

自動車事故가斷然第一位! 原因은運轉手의過失이大部分

경무국조사에 의한 소화십삼년전 조선의교통사고는 [illegible]

件數	死者	傷者
飛行機 八件	—	三名
自動車 [illegible]	[illegible]	[illegible]
電車 [illegible]	[illegible]	[illegible]
私設鐵道 一〇〇	[illegible]	[illegible]
國有鐵道 [illegible]	[illegible]	[illegible]

그리고 가장대다수의사고를 [illegible] 자동차에의하야발생된 사고는 다음과갓다

	件數	死者	傷者
故障	[illegible]	[illegible]	[illegible]
從業員의過失	[illegible]	[illegible]	[illegible]
被害者의不注意	[illegible]	[illegible]	[illegible]
其他	[illegible]	[illegible]	[illegible]
計	[illegible]	[illegible]	[illegible]

街頭의非命橫死

新式賭博 株式合百!

堂堂히取引店에通帳갓고잇서 當局도取締에極困難

주식시장에 주식합백(株式合百)이 성행하야 취체당국의 두통거리가되고잇다 [illegible]

勞働者移送으로 雇人求人에打擊

【京城】 [illegible]

單五十四圓이면 聖林의女王과肉聲을交換!

世界各國과의電話料一覽

오는일요일만『케-블』이 [illegible] 세계각국과『여보시오』를교환하게되엿는데 [illegible]

麻雀賭博團 檢擧

서울와서 마작도박을하다가 경찰에 검거되어 [illegible]

中村軍司令官 市街戰、分列式視閱

오는십일 육군기념일에 남총독과 중촌(中村)군사령관은 [illegible]

鐵道局友會邦樂部 戰傷兵慰問演奏會

朝鮮人側子女入學難緩和策 仁川高女擴張言明

永井府尹新築移轉費卅萬圓計上意向表示

【仁川】 인천부민을 포용하고 [illegible]

來陸軍記念日에 歷戰者座談會

【羅州】 오는십일 제삼십사회 [illegible]

記念出版 "張鼓峯事件" 全國各方面에頒布

라디오聽取者 十三萬突破도不遠

이월말현재 라디오를가지고잇는 [illegible]

身病을悲觀 自殺한女給

今日부터三日間 龍山兵營見學

參加者는配定時刻에集合하라

江華朝陽紡織 昨夜突然發火猛燒中

팔일오후열시사십분경되어 강화(江華)읍내에 잇는 조양방직(朝陽紡織)회사공장에서 [illegible]

죽을運數때는 留置場이第一

求職求人激減

電話開通申請 今月末接收

資格審査는一層嚴重

집나간學生 試驗工夫가실허

來征할加奈陀 籠球陣容

精銳十二名을決定

孫基禎도出場

傷兵慰問體育大會에

【東京同盟】 日本體育協會主催의 傷兵慰問體育大會는 十九日 戶山學校運動場에서 [illegible]

▲三月九日(木曜)陰一月十九日 干支乙巳 ▲日出午前六時五十五分 ▲日南中午後零時四十四分 ▲日入午後六時三十四分 ▲月出午後十時四十二分 ▲滿潮(仁川)午前八時四十三分 午後七時五十分

廣告

今日天氣 晴一時曇

神經痛 ロイマチス 皇漢特殊 白王華 朝鮮配給所 京城府 [illegible]

最新强力驅黴劑

맥독전멸 포로다-

주사로안낫는 분은꼭 푸로다-를쓰시요

앗가운 청춘 꼿다운 청춘을보호하자!!

血의敵 全人類의敵 매독을박멸합시다

생명(生命)을빼앗긴다

등한히마시오 放心絶對禁物

푸로다-가제일

특효한리유

치료계의광명

일각의지체가십년의후회

약가

완고중에 십오원

중중에 십월

보통에 칠원

경증예방에 오원

다른병과다르니『십오원짜리』를 쓰시고후환을업새시오

비상시、전시에는위선 무병하여야한다제백사하시고이무서운병을 고치시오건강한몸으로활동합시다

책임조제니 약을쓰시고효력이업스면언제던지책임이든지집니다

藥業 權威 神聖堂

京城府西大門電車停留場前 서대문전차정류장압

神崎神聖堂藥品直輸入株式會社

資本金百萬圓

電話光化門 [illegible]

中部版

朝鮮酒品評會 入賞酒도發表

【仁川】제삼회 인천조선주품평회는 기보한바와가티 지난칠일오후두시부터 인천공회당에서 개최되엇는데 내빈백여명의 참석아래 성대한식을 마치고 동네시이십분에 폐회하엿다 그리고 입상은 다음과갓다

◆優等賞 大和釀造會社 ◆同 富平酒類釀造組合 ◆一等賞 江華 吳伯鶴 ◆同 同 金學濂 ◆同 仁川 日出釀造株式會社 ◆同 仁川 崔炳斗

收養主와惡抱主에게 蹂躪된修養女救出

開城署의檢擧에最初로걸려든金某의罪狀 불상한"銀順"의기맥힌事情

【開城】빈곤한가성 부모들의무지한것을 약점으로삼어 길을수업는 딸을『수양녀』로 어더다가 길러서는 유곽에 팔어먹는 악덕수양부모가 만히 발호한다함은 기보한 바어니와 이번개성서로(署)사법주임은 특히 이점에 착안하야 기구한운명에유린당하는 불상한수녀를 구출하는동시에 영리유괴를 일삼는수양주나, 포주들을 철저적으로적발해서 응징할계획을 세워가지고 검거의 첫손을 펴게되엿다 여기에 걸려든 포주는 부내서본정(西本町)일백오십번지 김마남(金魔男)(假名)과 그의처 함씨(咸氏)로써 이들부처는 소화십이년사월경 부내원정(元町)이원모(元某)(假名)가가난한 끗에비로써 어엽분딸을 두엇다함으로 탐을내고 그의 딸을 다려다가 부정리득을 낙궈볼 계획을 꿈모한후 오십원을 계약금으로 주고는 그 딸은순(銀順)이를 다려다가 길으게되엿는데 그후약이년간을 양육하자 은순이나히 열일곱이되니까 작년오월경부터 함북청진(淸津) 경성(京城)배천(白川)등지의 유곽으로 끌고다니며 전전매매를 시켜 기생영업을 하게한결과그 간은순은 약사천여원을 버러주게되엿다한다 이만하면 주인의 욕망을 넉넉히배불녀주웟스리라 생각한은순은 자유의 몸이되고자 히망햇스나 천기 수양주로 서는 유배여원의 양육비를 더무러노아야만 노아준다고 앙탈을한다는것이다 이래서결국수양녀들은 일생을포주의밥이되여 신세를 망치고만다함을 더욱 절이늣긴 포주임은 천기은순을 구출하는동시에 부내에잠복하야 잇는 이가튼 유괴전문업자들을 속속적발시켜 엄중한 문초를 하리라는바 이들의범행은 불일간 그전모가 드러날것이라한다

石炭消費量激增 昨年中에二萬七千噸

工都化하는仁川의新記錄

【仁川】시국하에 석탄(石炭)의 수입불능으로 연료(燃料)절약을 부르짓는 이때 인천부내에서는 작년중에 소비한 석탄은 얼마나되나! 이를 부권업계에서조사한바에 의하면 일반가정에서 소비한수량은 일만구천칠백칠톤(噸)이나된다 이를 소화십이년도 소비량 일만칠천칠백돈에 비하야 이천칠돈의 증가를보이엇다 공장용석탄은칠천삼백사십돈으로써 십이년도에비하면 이천이백십사돈의 증가를보이엇스나 작년중에 인천에진출한 공장이느럿스므로 공장용석탄이 증가된것은 공장진출의 결과라 하것지만 분탄(粉炭)에잇서서 칠천이백칠십구돈의 소비량은 전례에업는 일이라고한다

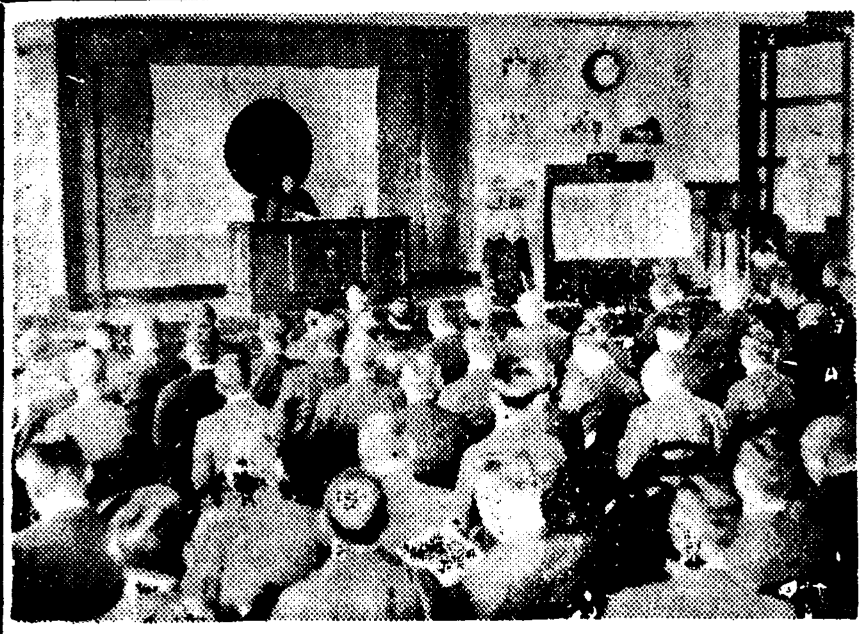

廢物回收勵行

【金浦】김포군에서는 현하비상시재경제에대한 대처로 폐물리용갱생회를 조직이래 일반군민으로하여금 그의식을 철저히 시키는동시에 국책에 순응하야 소비절약을 도모하며 갱생원료의 폐물리용을 철저히 선전하고잇던바 지난사일에는 회장권 갈연갑운(葛煙甲運)씨를 비롯하야 여러간부들은 군청회의실에모혀서 좌담회를개최하고 폐물리용에대한 회수방법 매상가격 운반방법등 여러가지의 타합이잇섯다 종래 폐물을 수집하야 그대로 헐값하던것을 지금은 전부 매각하기로 되엿다는데 각종종의 장호회에서는 월례회일(月例會日)에는 한사람이 한가지의페물은 반다시 가서오도록 주의할것이라하며 그리고 매년 사회의페물이용 강조주간을 실시하기로 되엿다는데 그강조주간을 실시하기로 되엿다는데

廿七個更生部落 長湍郡에增設할計畫

【長湍】종래의불안리한생활에서 일개선하는동시에 전통적영농방법을개량하야 전가족이근로정신을함양하야 부락진흥에 발분노력을 기도하고저 장단군에서는 소화팔년이래 전력을 다하야온 결과 현재갱생권내에 들어가서 평화안정의생활을하야 나가는부락이 일백삼십일부락에 달하야도내에 비유할수업는 호성적을 들고잇스는데 종래경험지도를 기초로 십사년도에 다시이십칠부락을추가설하야 일단의노력을 경주할바천이라는데 금년내 추설할부락은 다음과갓다

長湍面中書洞 萬谷洞 倉洞 郡內面光明洞 道山洞 津東面邱村洞 內洞 長南面八野洞 丹谷洞 鳳村洞 大江面樂村洞 北倉洞 江上面新村洞 鷲頭洞 黃項洞 大南面上倉洞 下倉洞 長在洞 小南面庫旺洞 長和洞 陽村洞 長道面葛峴洞 盤龍山洞 新村洞 津西面玉心洞 馬場洞 法堂洞

名勝地冠岳山에 綠化運動을徹底勵行

山林關係者를召集코對策協議

【永登浦】대경성의 인접군부로서 관내에 유명한 관악산(冠岳山)을 위시하야 안양(安養)등명승지를 가지고잇는 시흥(始興)郡에서는 일직부터 조림 사방(砂防)등 제반사업보호시설에잇서서 막대한경비를 애끼지안코 녹화운동(綠化運動)에 매진하고 잇다함은 루보한바와갓거니와 이제 산림보호에 잇서제일중요한 춘아기(春芽期)를압두고 동군에서는 보호의완벽과 사업의강화를 위하야 오는십삼일 오전아홉시부터 군회의실로 군내각면 산림담임자(山林擔任者) 면기수 산업지도원(産業指導員) 산림보호구지방산림주사보(山林保護區地方山林主事補)시흥사방보호구(始興砂防保護區)지방산림주사등을 초집하야 타합회를 개최하기로되엿다

交通安全協會 今日創立總會

교통사고 방지시설의 확충강화를 도모하고저 경기도경찰부에서는 종래의『경성교통안전협회』로『경기도교통안전협회』로 명칭을 고치는동시에 범위도넓히고 기구도 강화하기로 그창립총회를 팔일오후두시 광화문통(光化門通)경찰관고편에서 감자(甘蔗)지사의 승재하에성대히거행하엿다 (사진은 회장)

郡橋市場商人蹶起 施設改善을要望

開城府와商工會에陳情

【開城】개성부영 도교시장(郡橋市場)은 남대문통의 번화한중앙지에잇는 제일큰일용품 시장인데 시장설비에 중대한몃가지결함과 시장전문업 공지에 노점(露店)상인의방해로 사용자와 고객사에 지장되는점이 만타고 지난팔일 장옥(場屋)사용자일동이 개성부당국에 연서진정하얏고 개성상공회의소에서 동시에 진정한바잇섯는데 그진정내용을보건대 다음과갓다

一、현재시장설비는 반드시 환풍장치(換風裝置)가잇서야 할것인데 여기에는 이시설이업시 장내가영한중 공기의유통이 잘안되여 여름철이면각종식료품에서 발산하는 악취가 고객의코를찔러 불쾌한감을주며 또는 물건도썩사리부패해서 신선미도는 상품을팔수업스니 지급 환풍장치시설을요망한다는것

二、둘째로는 시장건축이 불충분하야 장마철이면 집웅이새서 상품에 다대한 손해를입게되니 집웅을 수리해달라는것

三、현재시장내장옥(場屋)은비여잇는곳이만흔데 이것은 부근에 로점상인이 만흔때문이니 장옥사용료를 저하시키든지 로점사용료를 인상시켜 불공평한감이업도록 해달나는것

四、로점은 빈곤자에게 주워야할것이나 현재동시장은전 공지를 사용하는로점사용자는일일매상고 십원이상 백원정도의판매성적을 갓고 다대한리익을보는데 한평에 사용료삽전내면 그들은 영업세소득세등 공과금도내지안코 안전히 영업을할수잇다는것은 우리들에게비하면 대단히 불합리한 처사로생각되니 선처해달라는것

五、또한시장정문아페 로점영업자가 포주해서 교통이막히고 객의통행을 방해함으로 전부이들에게 상권을잠식당하니 이점을 특이선처해 달라는것들이다

仁川工業俱樂部會

【仁川】인천공업구락부에서는구일오후네시부터 동구락부회의실에서 평의원회를개최하고 간사(幹事)선에대한 협의를하리라한다

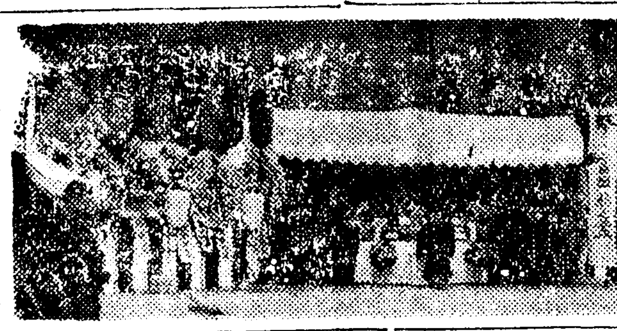

富田稔氏葬禮 鷹峯町葬으로

산서(山西)전선에서 명예의전사를한 고양군보병상등병 부전(富田稔)군의 영결식은응봉정장(鷹峯町葬)으로 오일오후두시부터 성동중학(城東中學)교정에서 성대히거행되엿다 장례식에는 동성회진(陳)종대, 환산(丸山)부총대, 장의위원장삼율치(森六治)씨를비롯해서 박호단, 청년단원, 각소학교생도기타로 수천명의참집하에 엄숙히거행되엿는데 황공하옵시게도 참을드리는

開城無産兒童에福音 隣保館校舍新設

今年에도七十名募集

【開城】개성한정호(韓鼎鎬)씨 임내식(林內植)우상순(禹相淳)씨외이동지는 작년 인보관(隣保館)을 창설해가지고 문화생활에서 버림바든 무산아동들을 수용하야 교육시키며 병고에 우는 빈곤한사람에게 실비또는무료로치료를 베푸러주워 현재 창설이후팔개월동안에 치료를바든 병자가 일천이백오십명의 다수에달하는데 금년에도 입학지원자가 다수하나 현재일부교실을가지고는 도저히 수용할수업스므로 이들중지는 그대책을 협의한결과 예전제일공보(第一公普)구교사건물을 매수하야 현재린보관에남어잇는 공지위실평에 약삼천여원의공비를드려 교실을 신축하고 아동칠십명을 모집해서 배움에 목마른 아동을 수용하리라는바 일반의칭송이자자하다한다

地久節奉祝式

【金浦】김포군에서는 지난육일 지구절을 기하야 부인보국정신강조주간을 설정하고 여러가지의 애국행사를 하는동시에 지구절당일에는 애국부인회 국방부인회 공동주최로 김포신명신사에서 지구절봉축식을 거행하엿다 (사진은 영예의광경)

延禧學校運動場基地 四百餘坪을寄附

水色金炯奭氏美擧

【水色】고양군은평면수색리(恩平面水色里) 김형석(金炯奭)씨는 연희공립심상소학교(延禧公立尋常小學校)의 운동장이협착함을 늘 유감으로 생각하고 내려오다가 씨의 소유인 학교운동장 아래잇는 토지중 사백여평(坪)지까 유천여원어치를동교에기부하엿다 학교는 물론이요 기성회원을 비롯하야 일반인들은 감사하야 마지안는다한다 (사진은 김형석씨)

延禧公小校金訓導談

천만뜻밧게 일이되엿다 항상운동장이 협착하던바이어서 마음에 거리끼고 기성회에서도 늘말해나왓스나 워낙 땅갑시비싸고 김형석씨가 우리학교에기부한것도 한두번이 아니엇고해서 마음에도 생각지못한것이 씨가 자진하야희사하야서 무엇이라고 감사의 말을 엿줄는지 모르겟슴니다

京畿道公醫會議 十四日부터三日間繼續

공의(公醫)의 소질향상과 기구개혁을 도모코저 경기도위생과에서는 오는십사일 십오일 십육일 삼일동안에걸처 도내공의회의를 소집하기로 되엿는데 회의내용에 관한 요항은 다음과갓다

◆第一日(十四日)會議 警察部長訓示 衛生課長指示 特別講演 城大小杉敎授 城大水島敎授 ◆第二日(十五日)特別講演 藥專井上敎授 城大佐藤敎授 醫專瀨川敎授 ◆第三日(十六日)實地見學 京城帝國大學 本府細菌檢査室

赤十字社總會

【金浦】김포군에서는 오는십일 오후일시부터 일본적십자사김포군위원총회를 김포공보교 회의강당에서 개최하기로되엿다는데 당일에는본부부총재 도지사를비롯하야 도내각군수가 다수가참석하야 사원오백여명의 참집을보게되리라한다

華城券番演奏 利益金은獻金

【水原】수원화성권번(華城券番)에서는 오는십사, 오양일간 수원극장(水原劇場)에서 연주회를 개최하기로되여 련습을 하고잇는데 그이익금은 황군위문금으로 헌금하리라한다

蓖麻栽培獎勵

【長湍】장단군에서는 군수자재로 상당히 중요시하고잇는 비마(蓖麻)의수요에 응하고저 비마재배를 장려하야 군수자재의요구에응하도록 증산에 박차를 가하고잇는데 각면공서주위 또는 농진회원공원을 이용하야 소외각학교아동가정에다 재배하기로되엿다 한다

金浦各小學校卒業式

【金浦】김포군내 각소학교의졸업식일은 다음과가티 결정하엿다

十七日 谷陽小學校 大串簡易學校 陽川學校 霞城小學校 西岩簡易學校 十八日 金浦東小學校 通津小學校 高村小學校 黔丹小學校 新亭簡易學校 校洞簡易學校

朝鮮化學肥料工場 四月에工事着手

明年度부터事業開始

【仁川】조선화학비료 주식회사(朝鮮化學肥料株式會社)에서는기보한바와 가티 대륙정책의 병참기지인 인천에 동공장이 진출하려고 부내 만석정(萬石町)매축상에 공장용지로 이만평선정을 매수한후 공장건축인가 신청을 경기도에 제출하엿던바 요지음 그인가가 인천부를통하야 나리엇스므로 오는사월 초순경에는 공사에 착수하고 명년도부터 사업을 진행하리라는바 일반은 그공장의 사업이 인천에서는 다방면으로 크게기대된다고한다

珍奇한陳情

【金浦】수백년동안을두고 치성을드리든 연화봉(蓮花峰)이란바위(岩)들이 업서지게되엿다고 그동리거주민의 대표로 이십여명이 지난칠일에 군당국에쇄도하야 진정한사실이잇다 그는김포군하성면시암리(霞城面柿岩里)에연화봉이란 큰바위들이잇는데 그 바위들의형체가 맛치갈의형체와흡사할뿐아니라 이상하게된 바위들이라한다 그동리거주민들은 후평(後坪)마조(麻造)리거주민들까지도 일년에한번씩 그곳에가서 산제를거행하던바 이번에인천부남정(仁川府南町)대정무삼랑(大井茂三郎)씨는 그곳에다가채석장(採石場)을 설정하게되여 그바위들까지 업서지게되엿스므로 그주민들은 그바위들만은 업서지지안토록 하여달나고 군당국에 진정을하엿다

生鮮갑도昂騰 昨年보다約三割高價

京城府營水産市場의調査

경성부영 수산시장에 이월중에드러온 생선은 십일만칠백오십륙관 이십일만삼천이백이십원으로 작년이월보다 일천삼백원이십륙관이늘엇다 열관당갑슨 십구원이십오전으로 작년보다 사원이십륙전 약삼할이나 비싸젓다 여기에도 물까능귀의 여파가미치고 잇는것을 보여주고잇다

工事場밥집에消毒

【水色】지난륙일 오전십시부터 신촌서 수색간에잇는 경의선복선공사장 남견조배하(楠見組配下)고양군은평면남가좌리(南加佐里)에잇는 각밥집에 서대문서위생과주임과 수색주재소 리봉전순사가 출동하야 예방소독을 철저히 하얏다한다

寄附바든四千坪에 運動場急速實現

金浦郡金浦面에서

【金浦】김포군에서는 다년산숙제로 삼아오던공설운동장은 그부지매수문제로 오늘날까지 실현이못되엿든바 이제그관계자주들은 우리김포사회를위하야 청년체육을 행상시켜서 운동장의 부지로 사천여평의 토지를희사하엿다함은 본보에보도한바어니와 김포인사들은그관게지주에 대하야감격함을마지안는동시에 하로밧비 그운동장을 실현케할것이다 요지음 봄철은 도라와서채육에 뜻잇는청년들은 물업는 바닥을 차저다니면서 축구를하는것을보면 가엽기도하고 기막힌일이다 김포면장윤영중(尹東重)씨는 이와가튼 청년들의 기맥힌 현상을보게되자 그운동장에 대한 여러가지의 준비공작을급급하하여가지고 불일내로 운동장정리공사에 착수하리라한다

時期는目前(써―슨)에

弊社는 理想的經營方針으로 누구든지할수잇는 前途有望한 扇子、團扇、カレンダー代理店을募集함

一道에는卸一店 一郡에는卸廉小賣一店에限하야 全朝鮮을相對함 此期에有志諸賢은 參加하시기를바라오

但扇子、團扇、見本은時方出荷 カレンダー見本은 六月以降出荷

扇子、團扇新見本代 一金拾圓也(送料實費要)

カレンダー新見本代 一金拾圓也(送料實費要)

右新見本代送金은 振替口座大阪一〇九二一六番으로 하시면 遺失업고 送料헐하고 安全합니다

代理店은先着의順序에依하야定함 但送金着限

敬啓者 貴下益益淸福하옵나이다 然이나 弊社는 去年에弊社代理店을 各地方有志諸氏께서 愛顧하야 주신結果로 今年에는 一層더業務를擴張하야 諸氏에게 滿足을드리랴고 努力하오니 倍前愛護하시옵소서 時方各代理店이 新見本을가지고 訪問하거던 厚意로相對하야 주시옵소서

大阪市港區八幡屋大通一丁目一六〇番 森敬商店附設

努力社カレンダー部

電話築港七一一九番 振替大阪一〇九二一六番

肺病全快法

사람이肺病에 걸렷다하면死刑宣告나바든것처럼 悲觀해서 藥과醫師만으로 病을治療하려고한다 그것을믿기로 販賣하기도하고 여러가지廣告로 肺病患者나 弱하야하는商人이만타 詐欺師가 아모리 거짓말을하여도 藥장사가아모리 甘言利說로 속여서는 안됩니다 結核菌을죽여서 肺病을治療하는藥과 注射와 治療는 世界어데서도發見되지못하엿슴니다

肺病은治療된다

肺病은 다만自然으로도라갈것

肺病으로 알는이는 只今곳

治療할수잇는肺病이 와안낫는가? 그것은 貴下의養生法이 잘못되엿기때문임니다 貴下는 日光療法을 잘못하고 잇지안습니까 自然을 防害하는藥과 治療를하고잇지안습니까 물은 空氣는……

그릇된養生法 한 慈愛의손이 펼처잇슴니다

로써 治療됩니다 若草가 맹動하는土壤, 淸潔한물, 淸潔한空氣 끌고루비초이는陽光, 自然의草根木皮거기에는 肺病香蕾救함할偉大한

正當한療法

無料進呈합니다

『朝鮮日で見た本下さい』라고 써서葉書로 左記의寺로 보내주시요 釋迦님의 金言을 基礎로 해서 止觀的治療法을 가르친 草療法『光明のあなたへ』와藥學療法『治療の原理』의二冊을…

빨리 이 갈짐을바더 알는몸에생각해도 그리운 元氣잇는 옛몸으로 回復되여주십시요

大阪府布施市 功德山 德林寺

斷乎하게金을使用치안는다

パイロット萬年筆

萬年筆이 놀랄게쓰기조케되엿다 使用하기에성가시지안코便利하다 事變下入學進級의 贈物에亦絶好

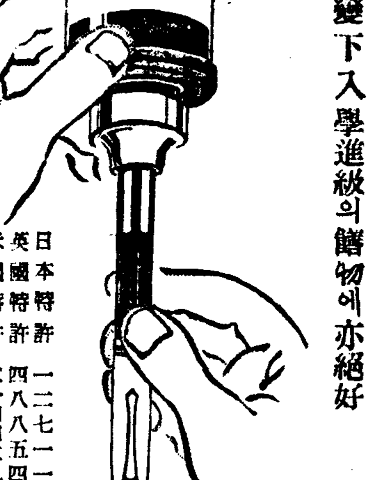

日本特許 一二七一一八號 英國特許 四八八五四一一號 米國特許 二一四四二九六號 佛國特許 八二六一〇五號

▼金펜보다도 鋭筆쓰기조타

▼파이롯트合金獨特의耐久性

¥2.00以上

コドモのかぜねつに

オイン 오인

强性强精藥

早漏

淋疾梅毒藥

無効返金

中外製藥特賣元 東京市四ノ九八二一番

頭痛이잘낫는名藥

有名한醫學博士 森田資孝先生御推奬

ノーシン 노―신

●머리가갈러지는것가티쑤시아플때!!

●바늘로쑤시는것가티쑤치가아플때!!

그리고 머리가아고지않드래도 過度한讀書로 睡眠이不足하거나 머리가무겁고 호미러 뜨한때나 술을過飮하고 除毒으로 氣分이 조치못할때나 언제든지 잘낫는名藥입니다 단一回服用으로도 效果는 이노―신을 꼭 家庭에갓추어보십시오 언제―머리를아프든가? 하는 곳집을

가질뿐아니라 아소 머리가 明快해지러케 기묘하게 잘듯는것이 노―신의 가장 자랑하는 特徵입니다 平時에 服用하신대도 아무런 害도업스며 安心이되시고 잘듯습니다 이러한 效果는 아모 藥보다도 언제나 손쉽게 언제든지 이러케 잘낫는것은 노―신은 어느 곳에서든지 藥店에잇습니다 요사이 노―신 파비슷한 것이 만흐니 꼭 노―신을 사시기 바랍니다

商標 帽子 에잇는 ノーシン 에잘注意하십시요

定價 四個入 二十錢 七個入 三十錢 十三個入 五十錢 廿八個入 一圓

發賣元 荒川長太郎合名會社 名古屋市東區吉野町二丁目 振替名古屋七五三番

千代田ポマード

日本最高基準品

粹純植物質

大瓶 五八 中瓶 四〇

東京・株式會社 千代田山岸商店

皮膚チャージ

근지러운皮膚病

무좀, 버짐, 옴, 습진, 여드름, 백선, 뾰루지, 비듬, 汗疹, 蚊, 南京虫의물린데…… 너무지안고아프지안코…

川錢、五十錢、一圓、五圓

虫退治 マクニン

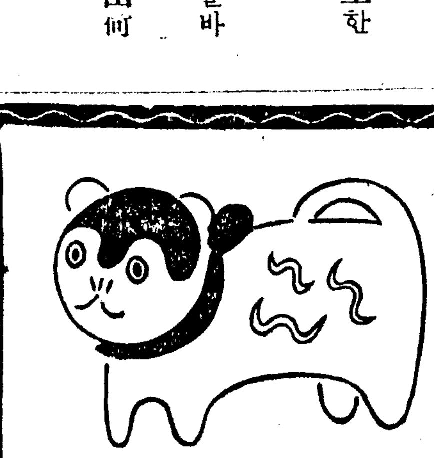

蛔를貰해 하거든 驅虫을 해주라

마구닌

먹기쉽고・달듯고・먹기쉬운

定價 一日量 三十錢 七十五錢 一圓三十五錢

株式會社 藤澤友吉商店 大阪市東區道修町

カゴメソース

最良의品質 最大의賣行

自慢의料理에 ソース는カゴメ!!

가고메소―스

カゴメケチヤツプ本舖 愛知トマト製造株式會社

長篇小說

薄命 (220)

韓龍雲 作
鄭玄雄 畵

말로 四四

순영이가 환희사에 이르기는 얼마뒤의 일이엇다 거기만 하여도 봉쥬이라 그러한지 제법 가을 기운이 완연하야서 일기도 서늘하고 단풍이 들기 시작하는 모양이엇다 순영이가 환희사 동구에 다다르니 어디서 나는 물인지 떼굴하점 연시 흘러나리는 맑은 시내라던지 아무 걸림업시 스스로 가고 스스로 오는 뜬 구름이라던지 그러한것들은 떠끌 세상과는 아무런 관계가업서서 도무지 무엇을 조하하고 무엇을 시려 한다든지 어느것을 기뻐하고 어느것을 슬퍼하며 어느것을 미워하고 어느것을 사랑하는 사람의 세상에서 시시각각으로 볼수잇고 들을수잇고 당할수잇는 그러한 인정 물태는 언제부터 시처내엇는지 생각조차 할수가업섯다 수풀사이에서 마음대로 지저귀고 오락가락하는 이름모를 새들이나 물결을 조차서 거슬려 오르기도 하고 다시 나리기도하는 보지못하던 기(고기)들은

모두가 깃거웁고 평화로울뿐이오 아무런 다툼다든지 시기하는 마음이 업는것 가텃다 순영이는 그러한 새와 고기들이 자기를 보고 놀나는것을 보는 때에는 더러운 사람으로 깨끗하고 평화스런 짐승들을 놀라게 하는것은 곳 죄가 되는것 가텃서 숨 소리를 죽이고 발자최를 멈추어 보기도 한두번이 아니엇다 『대대ー』 구름파 나무사이로 울려나오는 종소리를 듯고 바람에 쫏겨서 끈허젓다 이어젓다 하는 향 여기를 마틀때에는 절이 가까워옴을 알면서 순영이는 머지아니하야 신선이되고 브처가 될것 가텃다 점점 들어가매 절집의 한편이 뵈이기 시작하자 노피 걸어모신 괘불(掛佛)의 거룩한 상호가 정면으로 뵈이고 오방기(五方旗)빨이 풀풀 날리며 장엄한 도량에 가사를 수한 중들이 오락가락 하는것이 사원의 풍속을 잘 아지 못하는 순영이로도 심상한때가 아니어서 무슨 일이 잇는 것을 직각하게 되엇다 그 순간 인간 만사를 저바리고 오직 한숨기 바라는 마음으로 오던순영이가 흔연히 마음이 움칠하면서 발을 멈추엇다 어디로든지 몸을 감추고도 시펏다 도루 돌아서서 가고도 시펏다 그리하야 어찌할줄을 모르고 주저주저 하다가 우연히 하면산기슭을 바라보니 나무미테 늑시그레한 여승 하나이 장삼을 입고 근심스런 기색으로 누구를 기다리는듯이 동구 길쪽을 바라보고 잇다가 순영이와 눈이 마주쳣다 순영이는 그·여승에게로 가는수밧게 업슴만지 사정이 되엇다

『이게 환희사야요?』

순영이는 읍을 하면서 공손히 물엇다

『그럿슴니다』

그 여승은 일어나서 합장을하고 답례를 하더니

『어디서 오십니까?』

하고 순영이를 본다

『서울서 옴니다』

『에그 먼데서 오섯구니요 무슨일로 그러케 멀리 오섯서요?』

『별로 볼일도 업시 오너라고 오는것이 여기까지 왓슴니다』

『좀 안지시지오』

여승은 안젓던 자리를 조금 비키면서 안끼를 권한다

『이절에 무슨일이 잇서요?』

두사람이 안진뒤에 순영이가 말을 끄냇다

『예 이절에 게시던 노승님이 한분 돌아가섯는데 내일이사십구일 입니다 어제부터 삼

『그럼 부처 스님이 [illegible] 게로구니요?』

순영이는 공연히 마음이 선뜻 하면서 집히는것이 잇는듯 하엿다

『아니오 부자는 아닙니다 생전에 거룩한일을 만히 하시던 스님이라 사십구일도 여러사람이 축원을 하야가지고 사중(寺中)에서 지내 드리는 것입니다』

여승은 슬픈 기색을 띄운다

『무슨 조흔일을 그러케 만히 하섯서요?』

순영이는 자기가 차저오는 그이가 아닌가 하는 생각으로 마음이 더욱 설레하면서 가슴이 흐롭니다

昭和十四年度 入學問題
—城南中學校—

國語科丙第一回ノ二

四、左ノ文中ノ片假名ニ當ル漢字ヲ(　)ノ中ニ書入レナサイ。

1、河岸には リヤウジクワン(　) ゼイクワン(　)を始め、銀行、クワイシヤ(　)等のりっぱなタテモノ(　)がそびえてゐる。其の外カクシユ(　)の學校やハクブツクワン(　)圖書館等のシヤウクワン(　)がイタ(　)る處にサンザイ(　)してゐる。

五、左ノ文ニ誤アラバ、ソノ右側ニ正シイモノヲ書キナサイ。

1、自分は何といふ少さい側ない者であろう。あのいろいろの道具たくさんの時計形も太きさもそれ〳〵違ってゐるが、どれを見ても自分よりは 太きく自分よりはえらさふである。

2、各國の國旗は或は其の國國の歷史を啓示し 或は其の國民の理想信仰を表すものなれば、國民の之に體する要敬は 即ち其の國家に對する忠愛の情の發露なり。

國語科丁第一回ノ一

一、左ノ文中線ヲ引イタ語ノ讀方ヲ片假名デ(　)ノ中ニ書キ入ナサイ。

1、秀吉公ここに目を着け城を築き 町に家臣に国任(　)された 商工業者が百萬石(　)の放棄(　)と將軍(　)のうしろだてとにとつて 今日(　)に見る優美(　)にして堅固(　)極まりなきものに造り上げた

2、大阪城(　)の跡はるかに指點(　)すべ 南の方都山の町東に驛頭の跡今も殘れりといふ。

そのかみ大宮人(　)の 梅をかざし紅葉(　)を かざして往來(　)しけん都大路(　)今にして思へばたゞ一場(　)の夢に過ぎず。

二、次ノ文ヲ解釋シナサイ。

1、日に月に進みて止まぬ 敷島の日本の國の人の世の力はなべて高皇產靈神皇產靈のかしこしや產靈のみわざ。

2、葉の花や月は東に日は西に

3、高く昇つくいその香に不斷の花のかをりあり。なぎさの松に吹く風を いみじき樂と我は聞く。

三、左ノ文中線ヲ引イタ語ヲ、ソノ大體 場所ヲ現ハスヤウニ地圖ヲカイテ示シナサイ。

佐保佐紀の連岡に北を限り 春日高圓の山々を東に 矢田山生駒山を西にひかへて 東西四十町 南北四十五町 街路井然として 北に大内裏の宮殿を仰ぎ 朱雀の大路南に走りて 南端に羅城門をふまへたる古の奈良の都は 如何に淑しく 如何に盛なりしぞ。

國語科丁第一回ノ二

四、左ノ文中ノ片假名ニ當ル漢字ヲ(　)ノ中ニ書入レナサイ。

1、言知れぬ喜びが 彼のムネ(　)にワキアガ(　)つて來た。病人がリヤウヤク(　)を得 カツシヤ(　)がセイレイ(　)な水を得たのにも增して大きな喜びであった。

2、月日が矢のやうに流れ去りました。あのキミ(　)の惡いジツケン(　)からやがて三年目の夏がやつて來ました。ケンキウシツ(　)の窓の外に 木木の葉が一日每にミトリ(　)を增し風にそよいでゐます。今日もアヒカパ(　)らずハリガネ(　)や磁石や時計の ぜんまいなどをトリツ(　)けたキカイ(　)を相手に ケンキウ(　)にヨネン(　)がありません。

五、左ノ文ニ誤アラバ、ソノ右側ニ正シイモノヲ書キナサイ。

1、以上擧けた歌ても大體はかるやふに、萬葉集の歌は、まことに雄太であり朗明である。それは、用するに我か古代の人々が雄太朗明の氣生を持ち極めて鈍な感情に生きてゐたからである。

2、注意しなければならないのは、順序正しく進むとゆふことです。これは學問の研究には特に心用ですから、先つ土臺わ作つこ、それから一步一步高く登り、最後の目敵に達するやうになさい。

神龍吐火의 一代新作
長篇小說 "情熱은 病인가"
『薄命』의 뒤이어 十二日附朝刊(地方十三日附夕刊)부터 連載

본보조간사면에 실리는 한용운(韓龍雲)씨의 장편소설 『薄命』은 오는 십일까지 이백이십일회로 끗을막게되엿습니다. 다음에 실릴 장편소설의 고사(考査)에대해서는 여러가지로 신중히생각하다 우리문단의 거장(巨匠)인 김동인(金東仁)씨에게 전작(全作)장편을 부탁하기로하엿습니다. 씨의원숙(圓熟)한구상과 고담(枯淡)한필치가 파면 대가의 관록에 어긋나지안는것은 누구나 다아는 일이지마는 연대에주로 력사소설에만 손을 대이든 씨가 한번필봉을 깨트리고 연대(年代)의봉을 휘둘러 『情熱은病인가』하는 현대연애소설을 썻스니 이작품이야말로 씨가아니면 살피지못하고 그리지못할 현대의 모든 측면이 파노라마와가티 지상에 빗날것을 밋습니다. 그우에 삽화는 우리화단의 기린아(麒麟兒)인 정현웅(鄭玄雄)화백이 또한역작을 내이려고 방금채관(彩管)을 까다듬고 잇습니다.

作者 金東仁氏

作者의말

일찌기 가정이며 체협이 업다고 쓰지말라는 법은업다. 내가 연애소설을 쓰려 한다고 독자는 웃지말라. 작자는 직접으로 연애의 체협은업다. 명곡『홈·스윗·홈』의 작가는 생래의 표랑객이엇다. 일찌기 가정을 눈으로보고만 가저보지는 못한 사람이 가정을 동경하는 남어지에 생겨난것이 명곡『홈·스윗·홈』이다 할진대 일찌기 연애의 경험이 업는우에 인제는 나이가 四十一장차 다시 체험할수도 업는 그『낙원』을 동경하는 남어지에 어떠한명작이 생겨날지 누가 예측하랴. 단, 직접 체험해 본일이업는 일을 쓰느니만치 혹은 그판찰이 외곡되던가 편단어 의표 외의 것이 나올런지도 알수 업다. 이점쯤은 미리 양해를 구해둔다.

挿畵 鄭玄雄氏

獨佛名畵輸入
制限의 難關을 突破

영화수입제한이는 의되지도 일년이지낫고 경성에서는 『양회뵈이코튼』라는피기엿까지토하는오늘 수입될 양순에 만영(滿映)협정이이외도 문제의작품 아홉편이 제공되기로되엇다

獨逸映畵 — 독일영화로는 ★…『追憶의曲』— 우파작품으로 『마르타·에겔트』 주연 감독은 『데트래프·지르크』 ★…『早春』— 우파작품으로 『릴·다고파ー』와 『자빈·베라ー스』 주연 ★…『새로운거리』— 우파영화로 로문듸잔스키ー감독 『브리기테·호른나이』 주연 ★…『부르그劇場』— 원나(維也納)의 사좌영화로 『윌리·폴스트』감독, 『웨르나·크라우쓰』 주연 이네편은 현재 구미영화계에서 새로운 독오영화의 경지를 개척하야다는 평판높은 작품들이다

佛蘭西映畵 — 불란서 영화로 이봄을 차란케할 작품으로는 다음의 다섯편이데ー ★…『背信』—『다니엘·다류ー』주연작품으로 감독은그 부군인 『앙리·드코앙』 ★…『트럼포罪』—불란서명우 『사샤·기트리』의 자작자연의명편 ★…『아름다운歲月』—『장·보노아·레비ー』감독으로 『루이·바론』와 『마들렌·는·르노ー』 주연 ★…『海中花』—『마르셀·생·실』의 『아리·보ー르』 주연 감독은 『자크·바론』 ★…『묘옹氏의犯罪』—『르네·지오르마크』감독으로 『르이·주ー벳』『에드위·지·피ー엘』 주연 이작품들은 양화기근의 오늘에 잇서서 단연 영화예술의향기노픈 작품들로 개봉될날이 기대된다

國光配給者變更

박원렬(朴源烈)씨가 경영하던 『국광(國光)』트러스영화회사 대리점』은이번 이종원(李鍾元)씨와 사박건(四方健)씨에게 그경영권을양도하엿다

藝苑消息

◇吳榮錫氏 (朝鮮映畵株式會社專務取締役) 鐘路町十七番地自宅에 電話開通(光化門三二七三番)

라디오프로

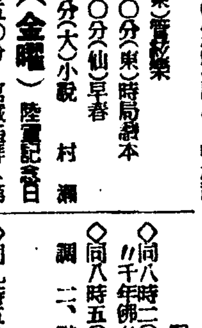

九日(木曜)

◇午前七時五〇分 宮城遙拜 (第一放送에依함)
◇同七時五一分(東)라디오體操(同)
◇同一〇時三〇分 氣象通報 家庭메모 日用品時勢
◇正午(東) 時報
◇午後零時五分 朝鮮民謠와大笒獨奏(레코ー드)
◇同零時三〇分 뉴ー스
◇同一時一五分 家庭時間 『春節의育兒』 京城托兒所 韓小濟
◇同四時 뉴ー스 職業紹介
◇同六時 名曲鑑賞 『英雄』第三番 베ー토벤作曲 解說 朴慶浩
◇同六時二五分 어린이新聞
◇同六時三〇分 童謠解說
◇同七時 뉴ー스 天氣豫報
◇同七時三〇分 講演 朝鮮軍司令官 中村孝太郞
◇同八時(東) 管絃樂
◇同八時三〇分 野談 『苗族의婚禮』 尹祥根
◇同九時 唱劇調 一、短歌 어화靑春 二、唱劇調
◇同九時三〇分 뉴ー스解說
◇同九時四〇分(東)時報 뉴ー스 氣象通報 明日曆 翌日順序
◇同一〇時地方으로보내는뉴ー스
◇同一〇時一〇分 中等國語講座 (八) 金鳳姬

第一放送
◇午前七時一分 基礎英語講座
◇午後零時五分(城)室內樂 朝鮮호텔管絃部
◇同六時(東)合唱 AK唱歌隊
◇同七時四〇分(城)講演 中村司令官
◇同八時(東)管絃樂
◇同八時三〇分(東)時局讀本
◇同九時五分(大)小說 村瀨
◇同九時四〇分(仙)早春

十日(金曜) 陸軍記念日

◇午前七時五〇分 宮城遙拜 (第一放送에依함)
◇同七時五一分(東) 라디오體操(同)
◇同九時三〇分 默禱(一分間)
◇同九時三一分 陸軍記念日市街戰實況(國語)(京城)ー京城本町一丁目朝鮮貯蓄銀行屋上으로부터中繼ー
◇同九時四〇分 陸軍記念日市街戰實況(國語)(平壤)ー平壤府廳屋上으로부터中繼ー
◇同一〇時三〇分 氣象通報 料理製法 『미나리초대』 日用品時勢
◇正午(東)時報
◇午後零時五分(大) 『陸軍大演奏會』
◇同一時一五分 婦人時間
◇同一時三〇分 뉴ー스
◇同四時 뉴ー스 職業紹介
◇同五時三〇分 京城女子商業學校入學試驗合格者發表(京城)
◇同六時 이야기 『陸軍記念日』
◇同六時二五分 어린이新聞
◇同六時三〇分 라디오時局讀本
◇同七時 뉴ー스 天氣豫報
◇同七時三〇分 講演 『陸軍記念日을當하야』
◇同八時(東) 吹奏樂과軍歌 一、行進曲 『出門』 大沼哲作曲 二、追想曲 『滿洲의追憶』 陸軍軍樂隊作曲 三、軍歌 陸軍戶山學校軍樂隊 指揮隊長 大沼哲
◇同八時二〇分 野談 吳秋岡
◇同八時五〇分 時調 一、平時調 二、辭說時調 三、지름
◇同九時五分 唱劇調 一、短歌 二、唱劇調
◇同九時三〇分 뉴ー스解說
◇同九時四〇分(東)時報 뉴ー스 氣象通報 明日曆 翌日順序
◇同一〇時地方으로보내는뉴ー스
◇同一〇時一〇分 初步國語講座(二四) 宋今璇

十一日(土曜)

◇午前七時五〇分 宮城遙拜 (第一放送에依함)
◇同七時五一分(東)라디오體操
◇同一〇時三〇分 氣象通報 家庭메모 日用品時勢
◇正午(東)時報
◇午後零時五分 入學試驗合格者發表(京城)
◇同一時 入學試驗合格者發表
◇同一時三〇分 뉴ー스
◇同二時三〇分 入學試驗合格者發表
◇同四時 뉴ー스 職業紹介
◇同六時二五分 어린이新聞
◇同七時 뉴ー스 天氣豫報
◇同七時三〇分 講演 『歐米映畵의傾向』 安鍾和
◇同八時(東)室內樂
◇同八時三〇分 京畿立唱 一、山道 二、놀량 三、앞山打鈴 四、뒤山打鈴
◇同九時三〇分 入學試驗合格者發表(京城)ー進明高女ー
◇同九時四〇分(東)時報 뉴ー스 氣象通報 明日曆 翌日順序
◇同一〇時 入學試驗合格者發表(京城)ー淑明高女ー
◇同一〇時地方으로보내는뉴ー스
◇同一〇時一〇分 中等國語講座(九) 金鳳姬

애기는 『팔자에태여낫다고』 이것은거짓말입니다

이러케하면애기도날수잇고
부인병자궁병도근치됩니다

말대로 안되는것은 세상의일입니다 애기나키를 밤낫으로 기다리고잇는 사람에게는 죽어도 애기가업고 (그)와반대로 애기가너무만하서고만낫스면 하는사람에게는 작고만생겨나는것을보고 하도이상스러워서 세상사람들은『애기는 팔자에태여낫다고』미신의말까지하게된것입니다 그러나요새가티문명된세상에서우리가 어와가튼미신의말을 그대로밋고가만히잇슬수가잇습니까 만일여러분가운데 결혼후상당한날짜가 지나서애기날때가되엿는데도 직까지애기를못낫는 분이잇거든 그대로 가마니잇거나우울해 (아)물하고 하로라도지체하지말고자기힘으로 애기배도록 힘써보지안흐면안됩니다 그러면어떠케해야애기못낫는분이 애기를잘낫케되느냐하면그것은 무엇보다도먼저여러분을 자신이자기몸에애기못낫만한고장이잇고 업는것을잘알어서 (몸)에무슨병이든지잇슬때에는적당히치료를 하면도낫고애기도 날수잇게됩니다 특히부인은자궁이건강해야합니다 그러므로자궁에아무병이업고 몸은건강한분은 월경도매월일정한 시일에아무고통업시 순조롭게되고 애기도잘나케됩니다 그러나 애기를못낫는부인은대개 (수)족이 냉하고 월경때에는 허리와아래배가아프고 일정한 날자에월경이업고 한달식두달식 걸르거나 초순에도잇고 중순에도잇고하며 월경이시작되면고통이심하고 얼굴에화색이업서지고 주름살이 잡히며 음부에서는 대하증이흘르고 소변이자조마렵거나 소변볼때마다 따겁고아프거나하는것은 자궁병이잠복된탓이므로이하야 (이)와가튼증세가 생기게되는것이므로 아무리 남이보기에는 무병하게보여도 애기는배지못할것입니다 요행히애기를밴다하더래도 자궁이튼튼치못하야 三四개월만에 낙태하거나 八九삭만에 사산을하거나 난산이되거나 이와가튼비참한불행을 당하게됩니다 이런괴롬을당하지안흐려면 반드시 자궁병을깨끗이곳치고 몸을건강히하지안흐면안됩니다 (부)인병자궁병을 곳치실라면 먹는약과 두가지를쓰지안흐면안되는데 이병에 조흔약은 지금『명지모』와『오기나구』가제일유명하고 조흔약입니다 엇재서그러냐하면 이명지모는 전신에혈기를잘통하게하야 속으로잠복된병균을살균시키므로 신진대사가잘되어 수족이 맛뜻하게되고 얼굴에화색이돌고 주름살이펴지고 허리와배아픈것도낫고 (가)슴이 시원하게되고 자궁에혹집을낫게합니다 이명지모와가티 외용약『오기나구』를 음부에질때마다 한개식너허두면 자궁과음부에잠복된 병균을전부죽여버리고 혹집을낫게하므로 대하증이줄어서 근치되고 부부동침의재미도알게되며 아무러튼지 부인병자궁병으로하야 애기를못낫는분에게는 무엇보다도 제일적당하고 유명한약입니다 (지)금이약으로 부인병자궁병을곳치고 애기를나엇다는 감사장을보내주시는분과 이약으로완전히 건강회복되엿다는편지가날마다 만히옵니다 이약은먹기에 편리하고 쓰기도조케되엿스므로 시집사리하는 가정부인이나 처녀나 누구던지 자기집에서아무도모르게 혼자서병을곳칠수잇스니 주저할것업시 지금속히주문하야 복용하시기바랍니다

이신문을
자세히 읽어보시고오려서東京市 京橋區入舟町三 笹岡省三藥房으로 보내시는 분에게 조선말로 알기쉽게 자세히쓴 부인병자택치료법과 명지모의 설명서를누구에게던지 한권식거저드리오니 약을 주문하지 안는분이라도 차로엽비 청구하시기 바랍니다

주문법
명지모와오기나구를 주문하야 복용하고자하는분은 병세를속임업시자세히적어서 본포로보내시면 본포에서는전문가들이여러분의병세를자세히보고 병세에꼭맛는약을적당하게 대금인환으로보내드리고 또한 선금으로약을주문하시면 송료는본포에서부담해드리오니 여러분께서편리한방법으로주문하야쓰시기바랍니다

날마다모여드는감사장!
대하증도 근치되고 애기까지 배엿다고

京城, 宋鎭子氏는 신문잡지 광고에 하도여러번 속어서 『命之母』와 『오기나구』 가티 신용잇는약도 의심스러워서 쓰지안타가친 한동무의 소개로 한제를주문하야 복용한것이 의외에약효가조와서아래가압흔것도낫고 대하증도 차차로 줄어서 대단히기뻐하든중에 어느듯 애기까지배여서 남편과시부모도지금 조와한다고

洪川, 金玉姬氏는 아직까지 결혼도하지안은 처녀의몸으로 매일파가터 두통이심하고현기증이나는때도잇고 아래배가아퍼서 곤란하든중에 월경도 불순하야지고 대하증이 만히흘러서 병원에도가 보앗고 다른약도써보앗지만 조금도낫지안으므로 남몰래 눈물로 세월을보내며 걱정하다가 『명지모』를한달동안 쓰고 완전히건강회복하야서 얼굴에화색이돌고 살결이고와지고 월경때에아무고통업시되여속마음으로기뻐한다고

婦人病·不姙症에 命之母

(효약)

월경이불순한부인 월경시에는 허리와아래배가압흐신분 냉증으로하야 음부에서대하증이흘으는분 얼굴에화색이업고수족이냉한분 감기에걸니기쉬운분 자궁내막염 자궁질염 난소염가튼병으로하야 애기를못배는 부인에게조흔효과가잇습니다.

各地藥房에서販賣합니다

笹岡省三藥房

命之母		오기나구	
十三日分	二圓	八日分	一圓
二十日分	三圓	十七日分	二圓
卅五日分	五圓	廿七日分	三圓
七十日分	十圓	五十日分	五圓

合資會社 笹岡省三藥房 東京市京橋區入舟町三丁目 振替東京五〇五〇番 電話京橋二八八七番

肩凝り 神經痛 疲勞痛
頑固な凝り痛みもサッパリする

効力本位!

妙布는 長久한歷史와 信用으로써 여러분에게 盛히愛用되는貼布藥입니다。單只 體裁나 一時的爽快感뿐인 다른藥과 藥質을 달리하며 부치면强力한 藥効가 곳 患部에作用하야 毒素를除去 여러가지결리고 아픈것을 消去하는 大端히優秀한 効能이잇습니다。

主治効能— 肩胛痛 筋肉痛 過勞痛 첫덩울 류ー마치스 神經痛胃痛 胸痛喉痛 靴傷打撲傷

(定價) 二拾錢 三拾錢 五拾錢 壹圓

本舖 株式會社 渡邊輝綱藥房 東京麻布龍土町廿一 振替東京四六〇七番 各藥店에有함

淋疾即治特効劑 パラミドー(金剛) 製造發賣元 金剛製藥所 京城府黃金町

不老長壽 强精回春 更少幸藥 百補丸 京城堅志町 平和堂 一劑十圓

東洋劇場 電話 2154 3640
◇府民館封切ー 『사랑에속고돈에울고』 三月十七日부터五日間
◇特別豫告◇ 映畵化待望의名劇 新劇座 南宮春作 『代用品時代』 一幕
幸福을찾기爲하야努力한結果가 不幸의함정을파는것이人生의悲劇이다 『일허든幸福』 三幕四場

第一劇場 鐘路四丁目 電話光化門一七五五番
東寶映畫社特作 鷹瀨五郎監督 珍版太閤記
東寶映畫社特作 將軍の孫 高田稔 原節子 主演
大帝의密使 RKO社超特作
毎日三回上映 三月七日부터九日까지 大衆料金
ジャンクルの王 これは失禮

桃花劇場 電話 光化門一三三三番
三月七日ー九日 毎日晝夜二回 大衆料金 階上二十錢 階下十錢
◇京城撮影所特作 薔花紅蓮傳 主演 文藝峰
◇聖峰映畫園超特作 旅路(나그네) 監督 鈴木重吉
◇와ー너社超特作 G·メン
特別豫告 ロイドのエヂプト博士 地獄の天使

映畵は日活
七日より特別封切 大陸行進曲 茨右近 金の氷河 各社ニュース

新富座 電話本五六七七
新妻讀本(卷一) 松竹大船特作品 武俠一代 金髮騷動
三月十日부터七時十五分開映

RKO キングコング アーネスト・シュードザック總指揮
コロンビア超特作 オペラハット ゲーリイ・クーパー・ジーン・アーサー
各社ニュース

平壤 金千代座
全朝鮮名唱競演大會 名妓名唱百餘名出演
三月四日부터三日間
京城 朝鮮聲樂硏究會員 平壤 箕城券番妓生 特別出演

松竹映画 平壤 キネマ
八日より五日間 ◇松竹大船特作 居候は高鼾 淸水宏演出
◇松竹京都大作 坂本龍馬の妻
◇新興京都特作 一休さん
各社ニュース